

MAGAZINE D'INFORMATION DES LOGES-EN-JOSAS

LE LOGEOIS

avril/mai 2026



SOMMAIRE

- 03** LE MOT DU MAIRE
- 04** ÉLECTIONS MUNICIPALES
- 08** BÉNÉVOLAT POUR TOUS
- 09** SAGA DES SERVICES
- 10** RENATURATION DE LA BIÈVRE
- 12** RÉNOVATION DE LA GARE DE PETIT JOUY – LES LOGE
- 13** TERRES FERMES
- 14** CONFORT D'ÉTÉ
- 15** 8 MAI
- 16** ASPEH
- 18** ÇA BOUGE AUX LOGES !
- 36** CIVISME

Informations pratiques

MAIRIE

2, Grande Rue
78350 Les Loges-en-Josas
T. 01 39 07 16 70
accueil@mairieleslogesenjosas.fr
www.mairieleslogesenjosas.fr

Horaires :
Lundi : 8h30-12h et 14h-17h30 | Mardi : 8h30-12h |
Mercredi : 8h30-11h30 | Jeudi : 8h30-12h | Vendredi :
8h30-12h et 14h-17h | Samedi : 9h30-12h (*sauf congés scolaires*)

BIBLIOTHÈQUE

Mardi : 16h - 19h30 | Mercredi et Vendredi : 16h -
18h30 | Samedi : 10h30 - 12h30
(voir affichage durant les congés scolaires)

COMMERCES

100% PIZZA : Tous les mardis à partir de 17h, rue de la Poste (*face à l'Épi*), commande possible par téléphone au 07 61 08 28 49

ROULE GALETTE : Fin d'activité. Dernier rendez-vous : l'événement **Esprit Jardin, les 25 et 26 avril à Versailles.**

LA CUISINE DE NESSA : plats et desserts mauriciens en commande par téléphone au 06 78 74 37 00

CAFÉ DE LA MAIRIE : Place Louis Grenier
Ouverture du lundi au vendredi, de 6h30 à 20h
T. 01 39 56 00 80

L'ÉPI DES LOGES : 2 rue de la Poste
Mercredi 17h-20h | Vendredi 17h30-19h30 | Samedi 10h30-12h30 et 15h-17h (*voir epinews et affichage*)

PRIMEURS DU CHÂTEAU 78 : Vente de fruits et légumes tous les samedis de 8h à 13h30, rue de la Poste (*face à l'Épi*)

LA FERME DES LOGES : Réservation sur
<https://coopcircuits.fr/earl-la-ferme-des-loges/shop>

Informations pratiques, informations au jour le jour : inscrivez-vous à la Lettre d'Information sur www.mairieleslogesenjosas.fr ou téléchargez l'appli LogesInfos



@mairieleslogesenjosas



@les_loges_en_josas

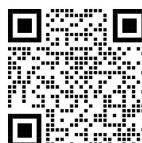

téléchargez l'application
Les Loges-en-Josas



Le Logeois est édité à 710 ex.

Imprimé par nos soins sur du papier recyclé

Directrice de la publication : Caroline Doucerain | **Rédactrice en Chef** : Marjolaine de Lécluse de Longraye | **Comité de Rédaction** : Caroline Doucerain, Marjolaine De Lécluse de Longraye, Fabien Roux, Juliette Grégoire, Bruno Séhler, Cédric Gaspérini | **Ont participé à la rédaction des articles** : l'équipe municipale, les associations | **Conception** : Julie Vollet | **Création** : Cedric Gasperini | **Photo de couverture** : Marjolaine de Lécluse de Longraye | **Dépôt légal** : 2026



Chères Logeaises, Chers Logeais,

Le scrutin municipal a été l'occasion d'affirmer des choix clairs dans de nombreuses villes de France. La vitalité de la campagne électorale et la participation à ce scrutin ont montré combien les élus municipaux restaient au centre de la vie des Français. La proximité reste souvent plébiscitée, elle est au cœur des engagements de vos élus. C'est en ce sens que nous avons tenu jusqu'au bout à aller à la rencontre des Logeais pour élaborer un projet qui leur corresponde, à construire avec eux les réponses aux enjeux forts auxquels est confronté notre village.

Nous voulons préserver notre identité et notre dynamisme, dans un contexte qui se durcit mais face auquel de nombreux Logeais se mobilisent avec nous pour conforter jour après jour les Loges-en-Josas que nous aimons : une commune solidaire, respectueuse de ses habitants comme de son cadre de vie, tournée vers l'avenir dans l'attachement à ses racines, volontaire pour répondre ensemble aux questions d'intérêt général. Plus que jamais, la réponse sera dans notre capacité de mobilisation collective.

Ainsi, c'est une autre page qui s'écrit pour notre vie municipale avec une nouvelle équipe déterminée et enthousiaste. Elle s'organise pour servir au mieux les Logeais et s'impliquer dans toutes les instances dans lesquelles nous avons un rôle à jouer pour améliorer notre quotidien, en particulier notre communauté d'agglomération Versailles Grand Parc, nos syndicats intercommunaux (pour la gestion de la Bièvre, des déchets, de l'eau...).

Vos élus sont heureux des perspectives de rencontres qui se dessinent et vous espèrent nombreux pour les différentes festivités et échanges à venir d'ici l'été ! Ce sont ces moments de construction et de convivialité qui nourrissent notre mandat et nous permettent de dessiner ensemble l'avenir.

Merci à tous ceux qui s'impliquent et qui font vivre notre collectivité !

A très bientôt !

Prochain conseil municipal

Jeudi 21 mai à 20h30



ÉLECTIONS MUNICIPALES

UNE NOUVELLE ÉQUIPE AU SERVICE DE NOTRE VILLAGE ET DE SES HABITANTS !

Elu le 15 mars 2026 avec une belle mobilisation des Logeois malgré la présence d'une seule liste, le nouveau conseil municipal a été installé officiellement lors de la séance du vendredi 20 mars.





Caroline Doucerain a été réélue maire de notre village pour un troisième mandat. La liste des cinq adjoints a également été élue et l'ensemble de l'équipe a signé des engagements forts, consignés au sein de la charte des élus municipaux. Elle est consultable en ligne sur le site de la Mairie.



Caroline Doucerain,
maire

Le conseil municipal du 2 avril a par ailleurs procédé à la répartition des élus dans les commissions et désigné les représentants au sein d'un certain nombre d'organismes.

L'équipe municipale se met donc en ordre de marche et travaille déjà avec enthousiasme et détermination pour notre village. La répartition des tâches mise en place est la suivante, elle vous permettra de mieux cibler vos interlocuteurs :



Sylvie Perraud,
1^{ère} adjointe

► **Caroline DOUCERAIN**, Maire, anime l'ensemble de l'équipe et préside à l'ensemble des commissions.

► Le Bureau municipal est constitué de cinq adjoints, de la vice-présidente du CCAS et de la déléguée à la communication. Il est assisté de la directrice des services, Valérie Jouin. Chaque adjoint reçoit des délégations qui permettent de porter les sujets au sein de leurs commissions.



Olivier Lucas,
2^e adjoint

► **Sylvie PERRAUD**, 1^{ère} adjointe en charge des **Affaires sociales et familiales**. Commission composée de Kahina ANDRADE, Audrey BELLEC, Georges GERAULT, Juliette GREGOIRE, Nicole MARCHAIS, Arlette PEYTOUR. Salla MOREAU, suppléante, soutiendra ses travaux.

Juliette GREGOIRE est déléguée au Passeport du civisme et à l'attractivité des écoles.



Lyse-Marie Clisson,
3^e adjointe

Cette commission s'investira dans le suivi des écoles et du périscolaire et développera le projet d'attractivité présenté lors de la campagne, dans le but d'offrir de nouvelles ouvertures aux enfants (langue, culture, environnement...).

Elle proposera aussi des actions de soutien aux familles et à la parentalité.

Des actions sociales seront mises en place et le suivi des attributions de logements sociaux sera encore renforcé.

La commission des affaires sociales et familiales travaillera en liens étroits avec le Centre communal d'actions sociales, en charge de prendre soin de nos seniors et d'accompagner les plus fragiles.



Xavier Mahé,
4^e adjoint

Le CCAS est composé pour moitié d'élus et pour moitié de personnes qui ne sont pas membres de l'équipe municipale. Les élus qui s'engagent au sein du CCAS sont Arlette PEYTOUR, Kahina ANDRADE, Marjolaine DE LECLUSE, Xavier MAHE, Nicole MARCHAIS, Sylvie PERRAUD.

Une réunion à venir permettra d'élire le vice-président et de désigner les Logeois non élus qui s'y impliqueront.



Odile Conroy,
5^e adjointe

► **Olivier LUCAS**, 2^e adjoint en charge de **l'environnement**.

Commission composée de Audrey BELLEC, Lyse-Marie CLISSON, Jérôme GAILLARD, Juliette GREGOIRE, Gérald TOWNSEND

Audrey BELLEC est déléguée à la sensibilisation à l'environnement.

Cette commission portera un engagement renforcé sur la sensibilisation à l'environnement et accompagnera les actions en faveur de la biodiversité, de la gestion de l'eau, de l'énergie, de la limitation des déchets, en lien avec notre communauté d'agglomération.

Le développement des mobilités décarbonées, l'amélioration des pistes cyclables et chemins piétons sont au cœur de ses travaux. Elle s'investira aussi sur l'agriculture et sur l'accès à une alimentation locale et de qualité pour le plus grand nombre.

Elle poursuivra un suivi attentif des nuisances générées par l'aérodrome de Toussus le Noble.

► **Lyse-Marie CLISSON**, 3^e adjointe en charge de **l'urbanisme et du paysage**.

Commission composée de Odile CONROY, François DELMAIRE, Olivier LUCAS, Fabien ROUX, Bruno SEHIER.

Elle travaillera bien sûr les enjeux du PLU et suivra de près l'avenir des sites amenés à évoluer : Courlande, la Ferme de l'Hôpital, les zones d'activités Trou Salé et au Sud de Courlande...

Dans l'accompagnement des projets individuels, elle aura une attention particulière aux enjeux de paysage. Elle s'investira dans la conception des projets communaux, en particulier les parkings, les entrées de village...

La conception paysagère et le fleurissement y seront particulièrement suivis et **Bruno SEHIER**, délégué au fleurissement, s'investira dans les concours de valorisation du village, en lien également avec la commission Travaux et espaces verts.

► **Xavier MAHE**, 4^e adjoint délégué au **"Vivre ensemble"**.

Commission composée de Kahina ANDRADE, Christian-Pierre BELIN, Marjolaine DE LECLUSE, Georges GERAULT, Gérald TOWNSEND. Emmanuel WINTREBERT, suppléant, accompagnera également ses travaux.

Cette commission s'investira dans l'accompagnement de la vie associative, proposera et organisera des événements conçus par la Mairie et s'engagera plus particulièrement dans les sujets de santé par le sport et la prévention.

Elle valorisera le patrimoine communal et l'histoire de notre village. Elle s'impliquera également sur les sujets de mémoire et portera une attention particulière à la mobilisation des jeunes.

Georges GERAULT est délégué à la jeunesse et travaillera sur ce sujet de façon transversale entre la commission Vivre ensemble et la commission Affaires sociales et familiales.



François Delmaire



Fabien Roux



Arlette Peytour



Gérald Townsend



Nicole Marchais



Bruno Sehier



► **Odile CONROY**, 5^e adjointe en charge des **Travaux et des espaces verts**.
Commission composée de François DELMAIRE, Jérôme GAILLARD, Sylvie PERRAUD, Fabien ROUX, Bruno SEHIER.
François DELMAIRE est délégué aux Travaux.

Cette commission a en charge l'entretien du patrimoine communal : bâtiments, voirie, espaces verts, cimetière...

Elle suivra de près l'ensemble des projets de travaux communaux et aura notamment en charge les parkings du presbytère et de la rue Charles de Gaulle, la requalification de la rue du Petit Jouy, la rénovation de l'Espace Denise Potier...

Elle s'investira aussi sur la valorisation du patrimoine naturel de la commune et travaillera à l'entretien des arbres et au fleurissement de notre village.

Elle suivra les sujets d'assainissement en lien avec Versailles Grand Parc dont c'est désormais la compétence.

► **Commission Finances** : animée par Sylvie PERRAUD et Nicole MARCHAIS. Elle prépare le budget et en suit l'exécution. Elle est composée de Audrey BELLEC, Georges GERAULT, Fabien ROUX, Bruno SEHIER.
Nicole MARCHAIS est déléguée au budget.

► **Communication** : en charge de la réalisation du journal municipal et du suivi des outils de communication de la mairie (site internet, application, réseaux sociaux...). **Marjolaine DE LECLUSE** est déléguée à la communication. Elle est aidée par Fabien ROUX qui animera également le groupe en charge de créer un outil de partage de services, de compétences et de biens.

Sylvie PERRAUD assurera le suivi des questions de sécurité publique, en lien avec la police nationale et municipale.

Jérôme GAILLARD et **Gérald TOWNSEND** approfondiront les liens avec les entreprises.

Les premières réunions sont en cours, votre équipe municipale est au travail et sera ravie d'échanger avec vous à chaque occasion. Les réunions de quartier se poursuivent, l'occasion aussi d'actualiser la liste des correspondants et de modifier à la marge la délimitation de quelques quartiers (cf site internet). Pour une communication plus efficace et plus ciblée, n'hésitez pas à leur transmettre vos coordonnées, ils prendront contact avec vous dans les prochaines semaines.



Audrey Bellec



Georges Gérault

Marjolaine de Lécluse
de Longraye

Christian-Pierre Belin



Juliette Grégoire



Jérôme Gaillard



Kahina Andrade



Emmanuel Wintrebert



Salla Moreau

BÉNÉVOLAT POUR TOUS UNE BELLE MANIÈRE D'AIDER, MÊME PONCTUELLEMENT !

La dynamique de notre village repose fortement sur l'implication de ses habitants.

Dans notre commune, nous avons la chance de pouvoir bénéficier de l'aide de nombreux bénévoles qui s'impliquent de mille manières : équipe municipale, associations, aide ponctuelle et souvent informelle. Chaque participation est précieuse et permet de cultiver nos solidarités et notre qualité de vie.

Ce constat a été largement partagé lors d'échanges pendant la campagne municipale et de nombreux Logeois ont proposé de participer pour aider l'équipe municipale, qui dispose de peu de moyens, d'une façon ou d'une autre.

Distribution du Logeois ou de flyers d'information, montage d'une tente, aide ponctuelle à l'entretien des espaces verts, courses pour les personnes fragiles, réponse à une situation d'urgence... il y a des façons très diverses d'accompagner la vie municipale, même ponctuellement.

Nous avons décidé de créer un **groupe WhatsApp** qui permettra de solliciter tous ceux qui seraient prêts à aider. Au fur et à mesure des besoins éventuels, un message sera envoyé par un élu et celui qui sera disponible pourra se manifester de façon très réactive.

Si vous êtes prêt à participer à cette initiative, merci d'écrire un message à l'adresse : accueil@mairieleslogesenjosas.fr en formalisant votre accord pour intégrer ce groupe.

Un grand merci par avance !



ÉTAT CIVIL

Nous avons la tristesse de vous faire part du décès de :
Monsieur **Guy CARPENTIER** survenu le 03/02/2026 à l'âge de 88 ans
Monsieur **Antoine GÉNIN** survenu le 05/02/2026 à l'âge de 62 ans
Madame **Michelle HEYMANN** survenu le 06/02/2026 à l'âge de 85 ans
Monsieur **Roger CHAMPAIN** survenu le 22/02/2026 à l'âge de 95 ans
Madame **Jocelyne RIOU** survenu le 19/03/2026 à l'âge de 68 ans





SAGA DES SERVICES

ATSEM : UN MÉTIER DE L'OMBRE INDISPENSABLE À NOS ÉCOLES MATERNELLES

Chaque matin à l'école maternelle des Loges, elles participent à l'accueil des enfants, leur offrant un sourire rassurant. Cyntia et Laetitia, nos ATSEM (Agents Territoriaux Spécialisés des Ecoles Maternelles), font partie de ces repères précieux qui accompagnent les premiers pas à l'école.

Aux côtés des enseignants, elles forment un véritable binôme au service des enfants.

Accueil, activités pédagogiques, hygiène et sécurité, aide au quotidien... leur collaboration étroite permet de créer un environnement à la fois structurant, bienveillant et propice aux apprentissages.

Mais leur rôle va bien au-delà de l'organisation de la classe. Elles encouragent, consolent, valorisent chaque progrès et participent pleinement à l'épanouissement des enfants.

Et lorsque l'école ferme ses portes, leur engagement continue. Pendant les vacances, Cyntia et Laetitia préparent les classes, organisent le matériel et aménagent les espaces pour offrir, à chaque rentrée, un cadre accueillant et prêt à faire grandir nos élèves.

Discrètes mais indispensables, polyvalentes et organisées, elles sont un pilier du quotidien de notre école.

À travers leur implication et leur complicité avec les enseignants, elles contribuent chaque jour à la réussite et au bien-être des enfants des Loges.



RENATURATION DE LA BIÈVRE

LES ENFANTS DES ÉCOLES PARTICIPENT À LA VÉGÉTALISATION DES BORDS DE BIÈVRE

Les travaux de renaturation de la Bièvre, en amont et en aval de la gare de Petit Jouy-Les Loges, sont entrés en phase finale. Il ne reste plus que la plantation d'arbres et arbustes pour accélérer la végétalisation du site et le chemin piétons/cyclistes à réaliser.

Le 18 mars au matin, une quarantaine d'enfants des écoles et du Centre de loisirs de la commune a participé avec enthousiasme, bottes aux pieds et gants de jardin aux mains, à l'opération pilotée par le SIAVB (Syndicat Intercommunal pour l'Assainissement de la vallée de la Bièvre). Ils étaient accompagnés par des Logeois venus leur prêter main forte. Pour les CM2, l'opération entrait dans le cadre du Passeport du civisme.



Malgré un soleil radieux, la boue était encore épaisse au bord de la rivière ; mais les enfants étaient ravis.

L'opération était à la fois éducative (des explications sur l'intérêt de la renaturation de la Bièvre ont été données par le SIAVB), ludique et utile. Le résultat promet d'être spectaculaire dès cet été !

L'inauguration est prévue le **samedi 20 juin à 12h**. Nous vous espérons nombreux pour exprimer notre reconnaissance envers le SIAVB et partager un moment de convivialité dans ce tout nouveau paysage revalorisé !

Un grand merci aux équipes du SIAVB et des entreprises TERSEN et Espace Déco, en charge des travaux, qui ont accueilli et guidé les enfants durant cette action.





RÉNOVATION DE LA GARE DE PETIT JOUY – LES LOGES

LES QUAIS FONT PEAU NEUVE !

Des travaux importants auront lieu à la gare de Petit Jouy – Les Loges du **27 avril au 31 juillet 2026**.

Les quais vont être entièrement refaits (enrobé et bordure en béton) et un abri neuf sera installé sur chaque quai.

Les travaux prévus comportent des tâches de :

- ▶ Terrassement,
- ▶ Rehaussement des quais,
- ▶ Travaux de voirie et de réseaux.

Les travaux les plus lourds auront lieu pendant les trois week-ends du **15 au 18 mai, du 22 au 25 mai et du 29 mai au 1^{er} juin**.

Ces travaux engendreront du bruit pour les habitations les plus proches, en particulier pendant les trois week-ends ci-dessus. Certains travaux auront lieu de nuit. Bien sûr nous travaillons avec la SNCF à limiter les nuisances et sommes à votre disposition pendant toute la durée des travaux.

Attention, en conséquence des travaux, des interruptions de service auront lieu, en particulier pendant les week-ends. Des bus de substitution seront mis en place et desserviront la gare à la même cadence que les trains de la ligne V.

Il est donc essentiel de vérifier la circulation des trains si vous utilisez la ligne V durant cette période.

Consultez pour cela l'application IdF mobilités, le site internet d'IdFM (<https://me-deplacer.iledefrance-mobilites.fr>) ou encore le blog Transilien (<https://monrercetligne.transilien.com>).

Après cette période difficile, notre gare sera rénovée et encore plus fonctionnelle !

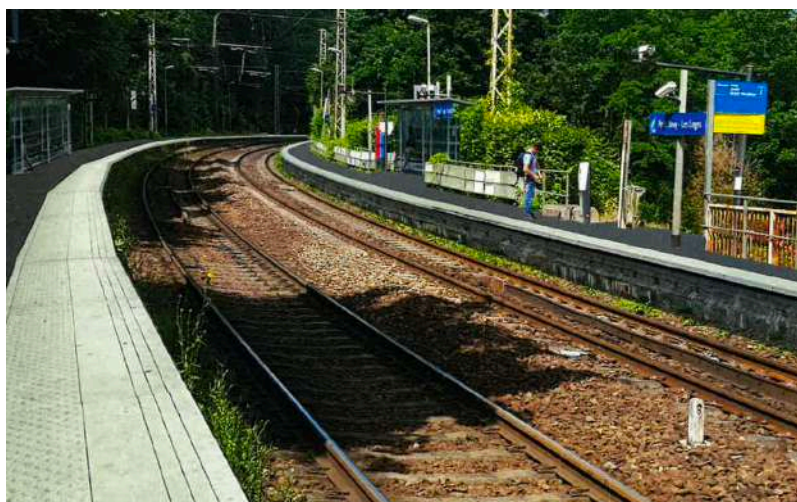



TERRES FERMES

VENEZ DÉCOUVRIR COMMENT NOS TERRES AGRICOLES ONT REÇU UNE PROTECTION UNIQUE EN FRANCE !

Alors que notre territoire francilien connaît une urbanisation croissante, les enjeux du maintien d'une agriculture durable sont très forts.

Le Plateau de Saclay et ses vallées bénéficient de terres d'une exceptionnelle qualité agronomique et les arguments pour préserver une agriculture sur notre territoire sont nombreux. Pourtant, le sujet reste un défi permanent.

Les réalisatrices du film "Terres Fermes", Martine Debieesse et Claire Leluc-Derouin vous convient à une projection de leur documentaire :

**le jeudi 28 mai à 20h30
à l'Espace Denise Potier.**

"C'est l'histoire de la détermination et de l'engagement collectif qui se sont manifestés à l'arrivée du projet Paris-Saclay et qui a débouché sur une loi unique en France, sorte d'OVNI législatif, qui protège 2300 hectares agricoles et 1646 hectares naturels et forestiers du Plateau de Saclay.

Au cœur de nos images, les artisans de la terre qui produisent un bien essentiel : la nourriture.

Notre film montre la vigilance collective qu'il faut avoir pour préserver les forêts, les rigoles, la faune et la flore et garder vivante, fermement vivante, l'agriculture de ce territoire si particulier."

Il permet de mieux comprendre ce que sont les Terres protégées du Plateau de Saclay.

Venez nombreux à cette projection offerte !

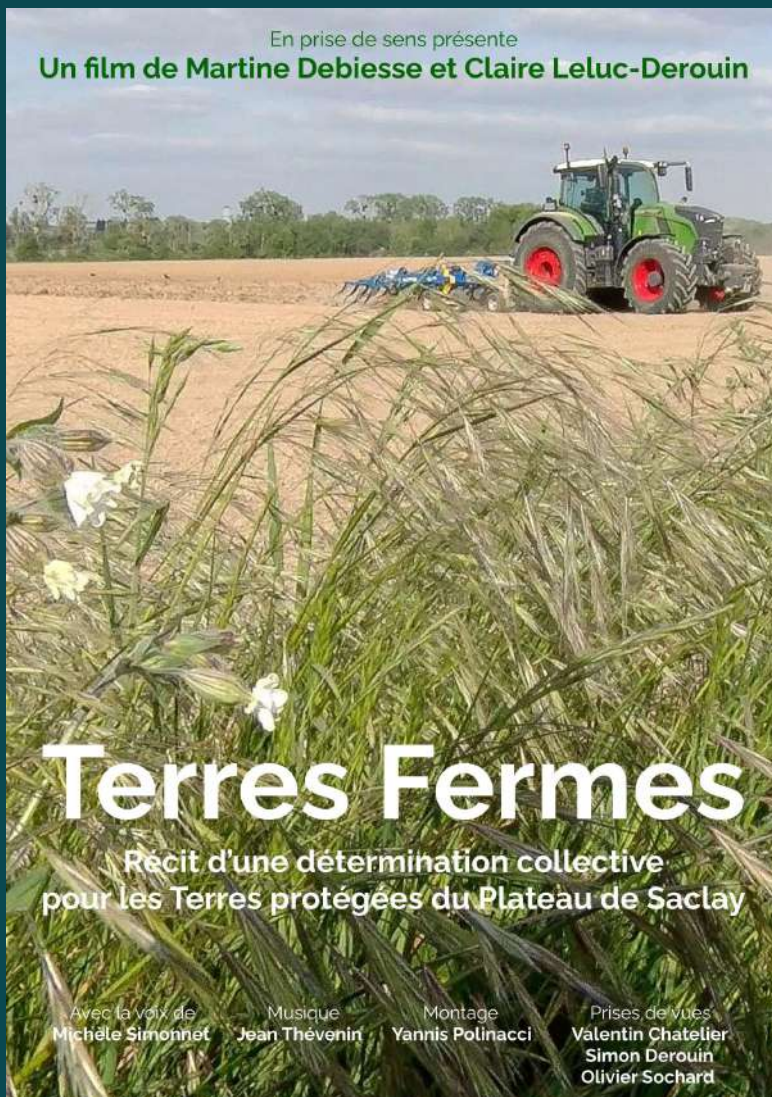

CONFORT D'ÉTÉ: COMMENT MIEUX ISOLER NOS BÂTIMENTS CONTRE LA CHALEUR?

Selon Météo France, depuis 15 ans, seules les années 2014 et 2021 n'ont pas connu de vague de chaleur. Le climat change et le nombre de jours très chauds (dépassant de 5°C la moyenne habituelle) par année va durablement augmenter. Certains logements deviennent de plus en plus inconfortables.



Face à ces changements, l'ALEC 78 vous propose cette conférence « confort d'été » pour vous donner des clés pour un été supportable. Rendez vous le **jeudi 11 juin à 20h30** à l'Espace Denise Potier.

Des travaux d'isolation sont généralement pertinents, mais il existe aussi des solutions peu coûteuses ou même gratuites pour améliorer le confort d'été.

Cette conférence, animée par un conseiller France Rénov' de l'ALEC 78, abordera les sujets suivants :

- ▶ Les causes des surchauffes dans les logements,
- ▶ Changer ses habitudes et appliquer des écogestes pour limiter les surchauffes,
- ▶ Les travaux d'isolation,
- ▶ Les systèmes de rafraîchissement actif.

Le conseiller de l'ALEC répondra à toutes vos questions. Nous vous attendons nombreux !

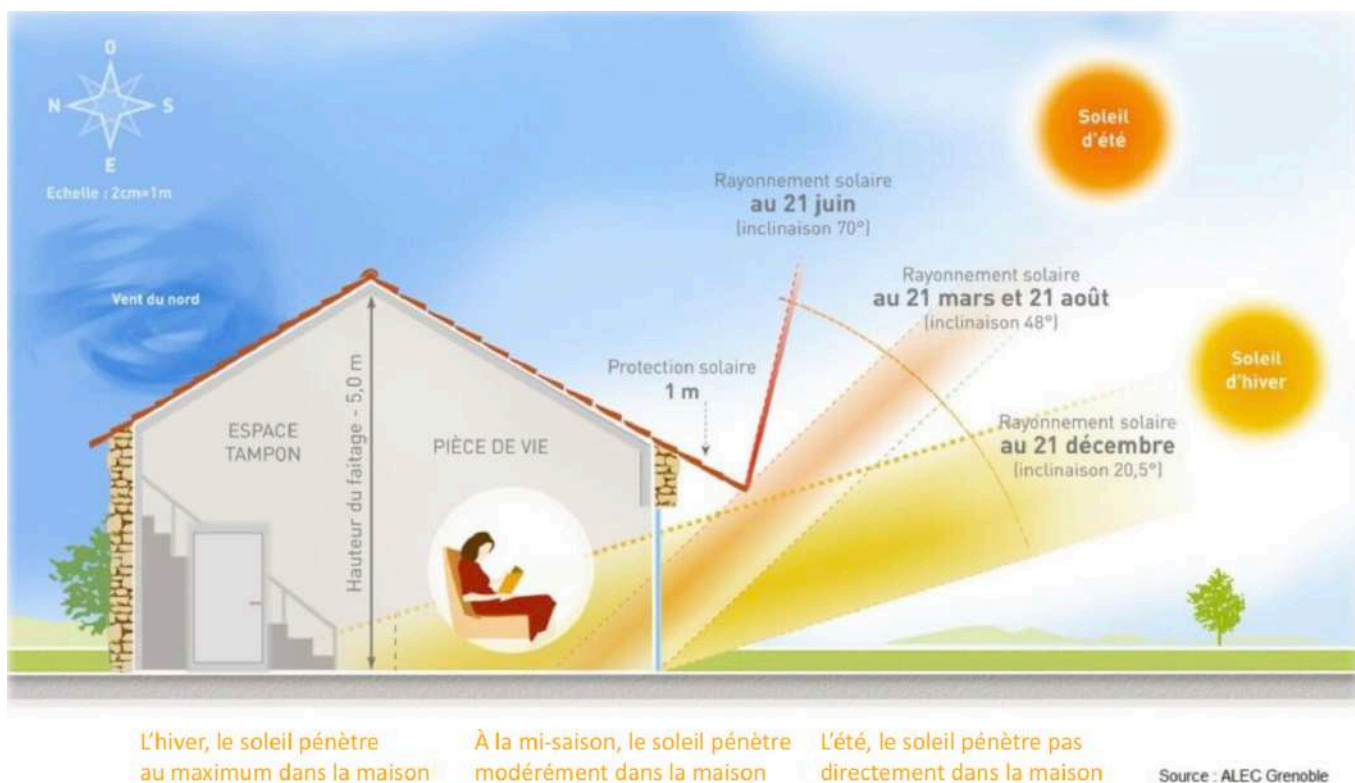



8 MAI

Vendredi 8 mai 2026, nous commémorerons le 81^e anniversaire de la fin de la Seconde Guerre mondiale en France et en Europe.

La commune des Loges-en-Josas célébrera l'anniversaire de ce jour qui marqua, dans notre pays, le retour à la paix.

La cérémonie de commémoration est un moment de recueillement et de mémoire en l'honneur des résistants, combattants français et alliés, victimes du nazisme, fusillés, déportés et massacrés.

Elle permet de :

- ▶ Célébrer la victoire du 8 mai 1945
- ▶ Dire son opposition à toutes les tentatives de faire renaître le fascisme et l'idéologie nazie
- ▶ Rendre un hommage à l'engagement de tous les militaires morts pour la France.

Madame le Maire et l'équipe municipale ont le plaisir de vous convier :

Vendredi 8 mai 2026
à la Cérémonie commémorative du 8 mai 1945
à 12h – Monument aux Morts

Un verre de l'amitié en mairie clôturera cette cérémonie du souvenir.

Comme chaque année, la Mairie vous propose de contribuer à une gerbe participative. Trois vases seront installés pour accueillir les branchages ou fleurs de votre jardin.

Comme lors de la cérémonie du 11 novembre, les élèves de CM2 chanteront une nouvelle chanson dans le cadre du passeport du civisme : Over the rainbow de July Garland, dans la version d'Israel Kamakawiwo'ole. Ils espèrent être accompagnés de nombreuses voix logeoises !





PAYSAGES DES LOGES-EN-JOSAS AVANT-MAINTENANT

Quatrième étape de l'exploitation par l'ASPEH (Association pour la Sauvegarde du Patrimoine Environnemental et Historique des Loges-en-Josas) de son fond de vieilles photos avec aujourd'hui un constat rassurant : certaines vues des Loges ont peu évolué dans le temps. Le village tient bon !

Ici le fief du Renard (improprement nommé les Marronniers sur la carte postale) vu de la rue de la Folie.

avant...



maintenant...



Peu de changements également au carrefour de la rue des Haies avec la Grande Rue. Il est amusant de voir que ce carrefour est annoncé comme entrée du village, alors que les maisons débutaient en réalité dès la rue des Tilleuls. La carte semble datée de 1916 (cohérent avec le tarif de 5c).

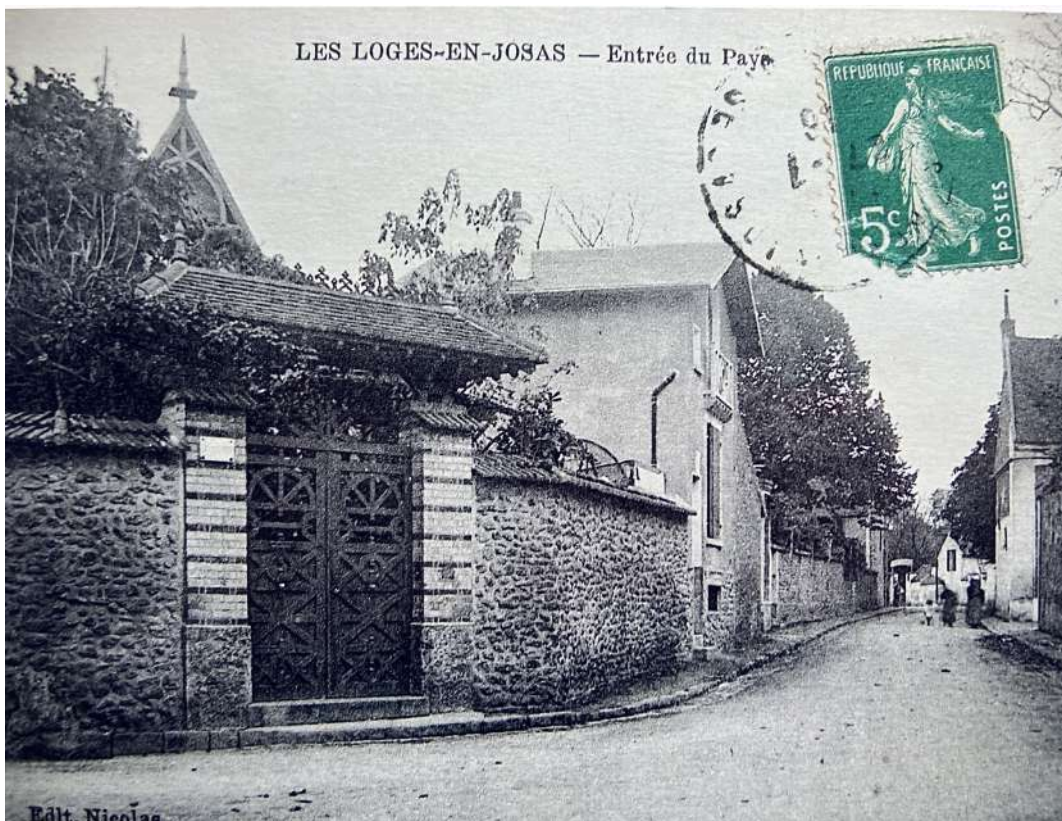

avant...

maintenant...



SECOURS CATHOLIQUE

L'ÉQUIPE LOCALE DU SECOURS CATHOLIQUE DE JOUY ET DES LOGES-EN-JOSAS



Dans notre dernier article, nous avons échangé avec vous sur les dernières actualités de l'association en soulignant la variété et la souplesse de nos actions pour agir efficacement contre l'isolement et la pauvreté. Ce regard attentif et bienveillant, dans le contexte économique et géopolitique actuel, doit plus que jamais nous conduire à maintenir notre veille fraternelle et solidaire.

Et nous vous disions aussi que nous avons encore et toujours besoin de vous, qui avez déjà répondu présents à nos sollicitations lors des propositions de dons, des collectes alimentaires et de nos ventes d'articles faits-main.

Peut-être avez-vous rencontré une personne ou une famille en difficulté en vous demandant comment l'aider concrètement ? Les associations caritatives sont présentes, tout comme les CCAS de nos villes (Centres communaux d'Action Sociale) qui savent conseiller et orienter vers les professionnels dédiés (assistants sociaux notamment). Parce que pousser les bonnes portes est déjà un pas vers la résilience.

Et puis, notre début d'année a été marqué par de beaux moments conviviaux comme la collecte alimentaire au magasin Auchan de Saclay, le samedi 7 février, nos cafés-rencontres et ateliers créatifs mensuels, et aussi une visite guidée « petites histoires hivernales » au château de Versailles,





le 21 février, suivie d'un goûter convivial. Un moment culturel d'exception sous le soleil, dans les appartements des princesses Victoire et Adélaïde, filles du roi Louis XV, où les visiteurs ont découvert comment les occupants du somptueux château se protégeaient du froid en hiver.

Notre agenda :

Les prochains cafés rencontres auront lieu les vendredis après-midi **1^{er} mai, 5 juin et 3 juillet** à la salle paroissiale de Jouy-en-Josas, au 11, rue Bonnard, de 16H30 à 18H30. Et les ateliers-couture, les vendredis 22 mai et 12 juin, à partir de 14H30. Si vous avez des tissus et bobines de fil dont vous n'avez plus l'utilité, pensez à nous.

Nous restons bien entendu à votre disposition pour un échange, répondre à vos questions, et nous vous invitons, à visiter régulièrement notre page Facebook pour une découverte en photos.

A bientôt nous l'espérons et soyez curieux !

POUR NOUS CONTACTER :

L'équipe locale du Secours Catholique de Jouy et des Loges-en-Josas
jouylesloges.780@secours-catholique.org / 07 72 31 36 76
<https://www.facebook.com/SecoursCatholiqueJouyLesLoges/>





AEL

QUAND LES ENFANTS DEVIENNENT LES HÉROS DE LEURS AVENTURES !

Une journée de découverte à Paris : entre cinéma et stars !

Dimanche 15 mars, les enfants ont embarqué pour une journée exceptionnelle à Paris, direction... les coulisses du Grand Rex ! Accueillis comme de véritables stars, ils ont pu enregistrer leur propre film, devenant pour quelques heures les héros d'une aventure cinématographique. Entre rires et improvisations, chacun a pu se découvrir des talents d'acteur !

Mais l'aventure ne s'arrêta pas là ! Direction le musée Grévin, où nos jeunes explorateurs ont côtoyé des stars du monde entier. De Gims à Marie-Antoinette, en passant par les héros de dessins-animés et les stars du grand écran, les enfants ont pu s'amuser, poser, et même se glisser dans la peau de leurs idoles le temps d'une photo. Un moment magique où l'imaginaire devient réalité !



Prochain événement : Un parc d'attractions à ne pas manquer !

Pour clore en beauté cette année riche en émotions, l'AEL vous donne rendez-vous le **dimanche 7 juin** pour une journée inoubliable à **la Mer de Sable**, le célèbre parc d'attractions situé en plein cœur de la forêt d'Ermenonville. Entre manèges à sensation, spectacles épiques et paysages de sable doré, petits et grands vivront une aventure digne des plus grands explorateurs. Un dernier événement pour créer des souvenirs inoubliables avant les vacances d'été !

Rejoignez l'aventure !

Si vous n'êtes pas encore inscrit à l'AEL, contactez-nous (aeloges78@gmail.com), il n'est pas trop tard pour la dernière sortie !

Pour les adhérents, surveillez vos boîtes mail : la prochaine et dernière sortie de l'année approche à grands pas !

A très vite !



Inscription : adhésion annuelle 18 € / an / famille, puis paiement à chaque sortie entre 15 € et 25 € / enfant selon la sortie.

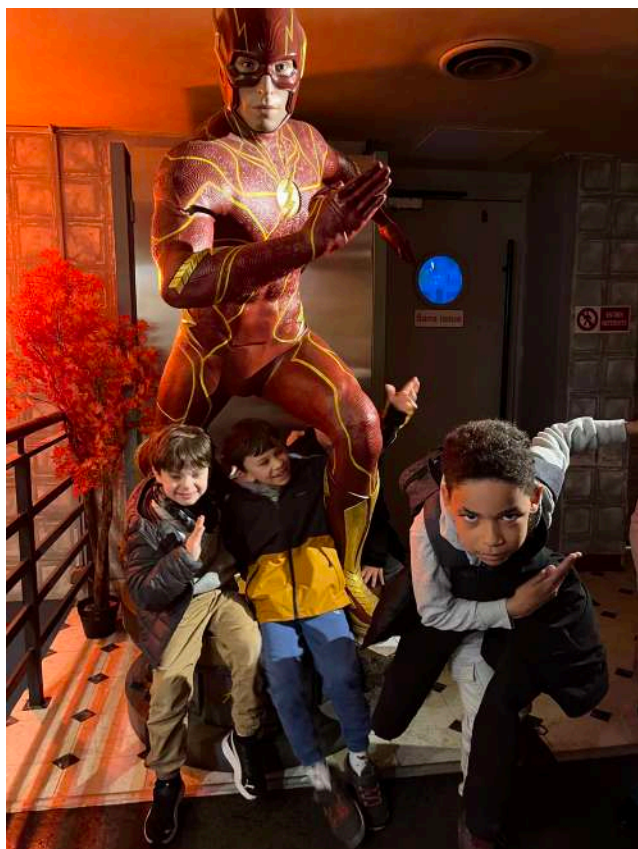



ASL TENNIS

LE PRINTEMPS DONNE DE L'ÉLAN À L'ASL TENNIS !



L'arrivée du printemps est toujours synonyme d'accélération et d'activités denses pour notre club et nos adhérents : démarrage des championnats enfants, +35 et séniors, avec un nombre record d'équipes engagées cette année, le tournoi interne homologué FFT couplé avec Chateaufort et Toussus, l'effervescence de Roland-Garros, le retour des cours et des parties amicales sur nos 2 terrains extérieurs et toujours des animations pour les petits, les grands et la promotion du tennis féminin.

2 enfants Logeois adhérents de l'ASL Tennis seront à la une de Roland-Garros 2026 !

Incroyable ! Vous voyez ces enfants chanceux et très privilégiés qui donnent la main aux champions, Aryna SABALENKA, Iga SWIA TEK, Carlos ALCARAZ ou encore Jannik SINNER lorsqu'ils entrent sur le court Central Philippe Chatrier ou le Suzanne Lenglen pour leurs matchs ? Qui font aussi le tirage au sort avec l'arbitre, la photo officielle avec les joueurs avec le nom du club qui est annoncé haut et fort par le speaker au micro ? : c'est le dispositif FFT qui s'appelle « Entrée de Rêve », réservé aux 9/10 ans. Grâce au Bureau de l'ASL Tennis, Selma et Thibault fouleront la terre battue de Roland-Garros le 28 mai prochain matin, pour une journée de rêve : leur journée de rêve !

Des matchs par équipes en compétition tous azimuts !

+1 équipe chez les jeunes en 15/18 ans (4 en tout),
+1 équipe en +35 et sénior hommes (3 en tout),
+1 équipe en sénior femmes (2 en tout) : c'est un total de 9 équipes, près de 40 compétiteurs et des centaines de matchs officiels qui vont être joués aux Loges et dans toutes les Yvelines d'ici cet été. Mention spéciale pour nos 2 équipes #1 en +35 qui viennent d'assurer leur maintien en 1ère division pour les hommes et en 2^e division pour les femmes : Sylvie, Laurence, Isabelle, Hélène, Lili, Frédérique, Yoan, Stéph, Mathieu et Bruno ! BRAVO à toutes et tous !





La 6^e édition du tournoi interne couplé avec nos voisins et des animations jusqu'à l'été !

C'est avec les clubs du TC Châteaufort et de Toussus Le Noble que nous lançons de nouveau, début avril, le tournoi interne officiel et homologué FFT : les finales se joueront lors de la fête du tennis de Châteaufort le 3 juillet, en espérant que l'ASL Tennis pourra ramener la coupe à la maison, car elle nous échappe depuis désormais plus de 3 ans ! Enfin, du côté des animations : le samedi 11 avril a marqué la 2^e édition de l'animation de promotion du tennis féminin « j'invite ma maman, mamie, copine, cousine... », en partenariat avec le Comité des Yvelines et Yves Rocher.

Dernière minute : Alex MARIE reprend les cours collectifs des mardis et jeudis jusqu'à la fin de l'année, en remplacement de son fils Coach Yan, qui a signé son contrat de Chef de Projet Sportif à l'EHPAD de Draveil. Yan conserve néanmoins son créneau du lundi soir, car il est très attaché à l'ASL Tennis !



FLASHÉZ ET SUIVEZ LES ACTUALITÉS DE L'ASL TENNIS SUR FACEBOOK !

ASL BTT

LE BADMINTON : POURQUOI VOUS ALLEZ (ENFIN) ADORER TRANSPIRER !

Vous cherchez un sport qui muscle autant votre corps que votre sourire ? Ne cherchez plus. Oubliez l'image d'Épinal du volant que l'on s'envoie mollement au-dessus d'un filet de camping un dimanche après-midi. Le badminton, le vrai, est une tornade de plaisir, de vitesse et de stratégie.

Voici pourquoi ce sport est sans doute la meilleure décision que vous pourriez prendre pour votre bien-être cette année.

Un cardio de feu (sans s'en rendre compte)

Le badminton est l'un des sports les plus intenses au monde. On estime qu'en une heure de jeu, un pratiquant parcourt environ quatre fois plus de distance qu'un joueur de tennis ! Entre les fentes avant, les sauts et les déplacements rapides, votre cœur travaille à plein régime.

Le petit plus : C'est tellement ludique qu'on oublie l'effort. On court après un volant, pas après un chrono, et c'est là toute la magie.



Des réflexes de ninja

Ici, le volant peut dépasser les 400 km/h chez les pros. À votre échelle, cela signifie que vous allez développer une coordination œil-main digne d'un super-héros. Votre cerveau apprend à analyser des trajectoires en une fraction de seconde, ce qui booste votre vivacité d'esprit et votre concentration.

Adieu le stress, bonjour les endorphines

Rien ne vaut le plaisir de smasher (frapper fort vers le bas) pour évacuer les petites frustrations de la journée. Le badminton est un sport de décharge incroyable. En fin de séance, vous êtes rincé, certes, mais votre cerveau est baigné d'endorphines, les hormones du bonheur.

Un sport (vraiment) pour tout le monde

L'un des plus grands atouts de la discipline est son accessibilité :

- ▶ Mixité : C'est l'un des rares sports où le double mixte est une catégorie reine
- ▶ Tous niveaux : Même si vous n'avez jamais tenu une raquette, vous réussirez à échanger quelques volants dès la première séance
- ▶ Convivialité : On joue souvent en double, ce qui favorise les fous rires et l'esprit d'équipe

En résumé : Un corps sculpté et un moral d'acier

En pratiquant régulièrement, vous affinez vos jambes, tonifiez vos bras et travaillez votre sangle abdominale sans même y penser. C'est complet, c'est fun, et c'est surtout terriblement addictif.

Alors, prêt à rejoindre le club ? Attention, essayer le volant, c'est l'adopter !

Pour une séance d'essai, une inscription ou toute question, contactez-nous par email : aslbt.loges@gmail.com.

On vous attend sur le terrain !

Un grand bravo à nos deux jeunes Yanis et Evan qui ont brillamment remporté la rencontre interclub Toussus-Les Loges du samedi 31 janvier (voir photo ci-contre) !

Badminton

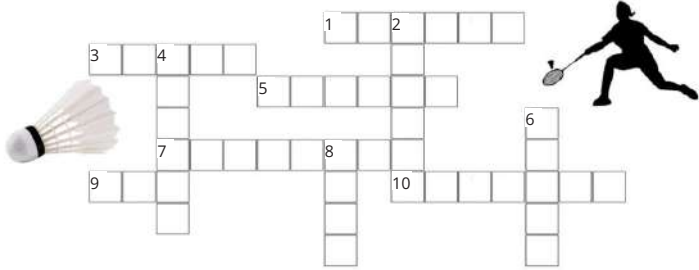

Horizontal

1. Projectile dans lequel on frappe avec la raquette.
3. Frappe tendue, rapide et descendante.
5. Frappe en cloche au fond du terrain.
7. Se tient dans la main pour jouer.
9. Il peut y en avoir plusieurs qui composent un match, une rencontre.
10. Engagement à la suite de chaque point.

Vertical

2. Elles délimitent le terrain.
4. Frappe qui ralentit la vitesse du volant, proche du filet.
6. Frappe tendue et rapide.
8. Cordes qui composent la raquette.





ASL FOOT

AUX LOGES-EN-JOSAS, DES GIBOULÉES... DE BUTS !



Avec l'arrivée du printemps, les giboulées sont de retour aux Loges-en-Josas... mais cette année, ce sont surtout des giboulées de buts qui arrosent les terrains !

Après un hiver passé à jouer à couvert, les catégories U6, U7, U8 et U9 ont retrouvé avec enthousiasme la pelouse et l'air libre. Comme la nature

qui sort de sa dormance, les jeunes Logeois ont repris le chemin du terrain en herbe. Entre éclaircies et petites averses, leur jeu s'épanouit match après match, porté par une progression constante et une efficacité offensive qui bourgeonne déjà de belles promesses. Bravo aux U6-U7 pour leur travail, et un immense merci aux U8-U9 pour leur énergie et leur bonne humeur toujours au rendez-vous.

Du côté des U10-U11, le printemps apporte aussi son lot de belles récoltes. En jumelage avec leurs copains de Jouy-en-Josas, les résultats fleurissent et l'entente entre les deux villages continue de grandir. Les Logeois ont d'ailleurs pleinement adopté le CSA de Jouy et son complexe, devenu un terrain de jeu partagé pour accueillir les adversaires et faire éclore de nouveaux moments de football.

Il faut dire que nos terrains ont parfois un petit air de campagne : chevaux et taupes aux Loges, moutons tondeurs... Entre nature et football, les matchs se déroulent parfois dans un décor presque bucolique, où le vert des pelouses rivalise avec celui des prairies environnantes. Mais après tout, l'esprit du Josas, c'est aussi cela : un football simple, vivant et profondément ancré dans son territoire.



Au-delà des résultats, le club se distingue surtout par son état d'esprit chaleureux et convivial. Comme un jardin que l'on cultive ensemble, la vie du club grandit grâce à l'engagement de chacun. Des coachs investis, des parents supporters toujours présents au bord du terrain, et surtout une belle transmission entre générations. Un grand merci aux U14, U15, U16 et aux plus grands qui viennent encadrer les entraînements des plus jeunes, arbitrer les rencontres et partager leur passion du football. C'est toujours un plaisir de voir d'anciens jeunes des Loges revenir semer les graines du football.

Une chose est sûre : en ce printemps 2026, dans la vallée du Josas, les filets n'ont pas fini de trembler !



ROND-POINT

CONNAISSEZ-VOUS ROND-POINT ?

Rond-Point est bien plus qu'une association : c'est un lieu vivant de rencontres, d'échanges et de transmission, où chacun trouve sa place, à son rythme et selon ses envies.

Envie de bouger, de créer, de découvrir...ou simplement de partager un moment convivial ? À Rond-Point, il y a forcément une activité faite pour vous.

Tout au long de l'année, l'association accueille les Logeois aux mêmes tarifs que les Bucois et propose une grande diversité d'activités : aquagym, natation, arts plastiques, généalogie, peinture sur porcelaine, couture solidaire, "do it yourself", plaisir des mots, bridge, Scrabble, sans oublier des sorties culturelles, des balades, des escapades et des conférences d'histoire de l'art.



En balade

Curieux d'en savoir plus ?

Découvrez toutes les activités sur www.rond-point-buc.fr
infos : secretariat-famille-jouy@orange.fr

À vos agendas !

Et n'oubliez pas : lisez assidûment le Logeois pour connaître les détails des prochaines dates.



Arts plastiques

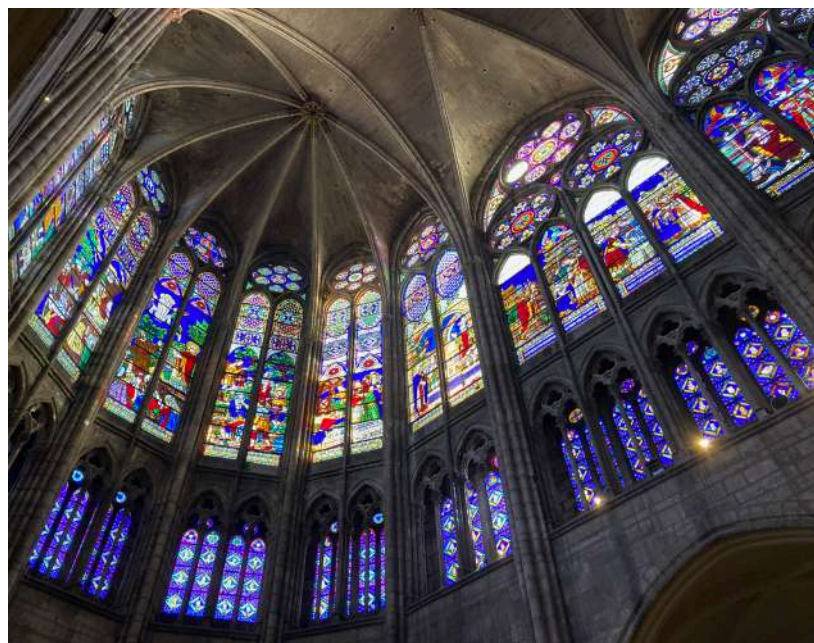

Basilique Cathédrale Saint-Denis



Musée Alfred Dreyfus



Château Maintenon

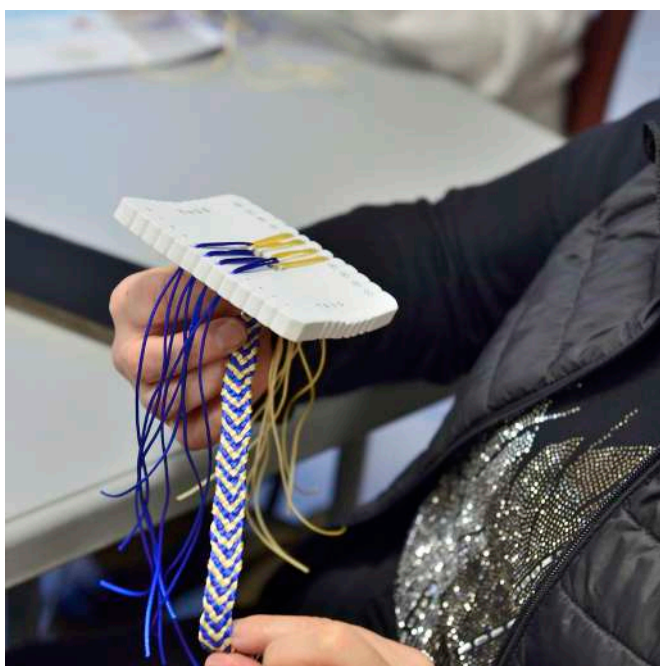

Do it Yourself



Couture solidaire



Église St-Aubin



Arts plastiques

LES LOGES EN JARDIN

LES FLEURS AU POTAGER : DES ALLIÉES INSOUÇONNÉES

Les fleurs éclairent et embellissent le potager mais elles rendent également de nombreux services au jardinier. Certaines variétés attirent les pollinisateurs, abritent les auxiliaires et peuvent repousser certains ravageurs. D'autres protègent leurs voisines de maladies diverses ou encore améliorent la structure du sol. En plus de toutes leurs vertus, certaines fleurs sont aussi comestibles.



Les fleurs compagnes participent à l'équilibre écologique du potager

Les fleurs dites « compagnes » attirent ou détournent les nuisibles (pucerons, nématodes ..) et elles nourrissent les auxiliaires (carabes dorés, perce-oreilles, coccinelles, syrphes...) qui mangent les ravageurs (pucerons, limaces, chenilles, cochenilles...) susceptibles de nuire aux légumes.

A titre d'exemple :

- ▶ Les œillets d'Inde produisent des substances racinaires nocives pour les nématodes qui attaquent les tomates. Elles protègent également les carottes de la mouche de la carotte
- ▶ La capucine et le souci agissent comme « plante-appât » pour les pucerons, les concentrant loin des cultures sensibles. Elles éloignent les aleurodes (mouches blanches) et les altises. Leurs fleurs sont comestibles
- ▶ La tanaisie éloigne les punaises, les tiques, les puces et les fourmis
- ▶ Le lupin est un piège à puceron et ses graines sont comestibles



Cosmos

Les fleurs nectarifères et mellifères attirent pollinisateurs et auxiliaires pour booster la production

Les abeilles et les autres insectes pollinisateurs stimulent la pollinisation du potager et améliorent la production des courgettes, tomates, fraises, haricots ou encore des arbres fruitiers.

A titre d'exemple :

- ▶ La bourrache est un véritable aimant à pollinisateurs assurant ainsi une bonne productivité des légumes à fruits comme la tomate et la courgette
- ▶ Les fleurs de la lavande et du tournesol attirent de nombreux insectes auxiliaires, des abeilles mais aussi des oiseaux qui se nourrissent de leurs graines



Fleur de sauge



Fleur de bourrache

- ▶ Le bleuet très mellifère attire les papillons et ses fleurs sont comestibles
- ▶ Le cosmos a une longue floraison, il attire les chrysopes et repousse la piéride du chou
- ▶ La camomille attire les pollinisateurs et lutte contre la piéride du chou et les pucerons
- ▶ La sauge a une floraison longue et abondante très visitée par les abeilles

Les fleurs peuvent aussi améliorer la structure du sol

Le travail du sol ne se fait pas qu'en surface. Sous terre, le système racinaire des fleurs joue un rôle mécanique et biologique essentiel. Les racines de certaines espèces (moutarde, lin bleu, phacélie, consoude, luzerne...), particulièrement denses et profondes, permettent de décompacter les sols lourds et argileux, améliorant ainsi l'aération et le drainage. En se décomposant, ces racines enrichissent le sol en matière organique, augmentant sa fertilité et sa capacité de rétention en eau.

Intégrer des fleurs au potager, c'est allier l'utile à l'agréable

Il faut choisir des espèces non invasives, résistantes à la sécheresse et adaptées au terroir. Ainsi en les associant judicieusement, on transforme le potager en un écosystème équilibré, plus beau et plus productif.



SI VOUS AVEZ ENVIE DE JARDINER EN 2026 AVEC « LES LOGES EN JARDINS »

L'équipe des jardins partagés est prête à vous accueillir pour cultiver de façon écologique et durable une grande parcelle partagée avec d'autres jardiniers.

Contactez-nous par mail : leslogesenjardins@gmail.com



BIBLIOTHÈQUE LE ROMAN GRAPHIQUE À L'HONNEUR

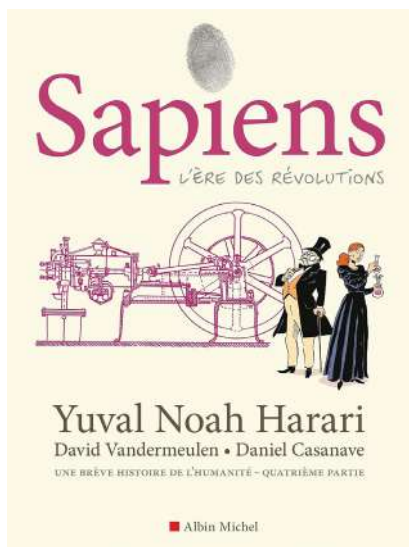
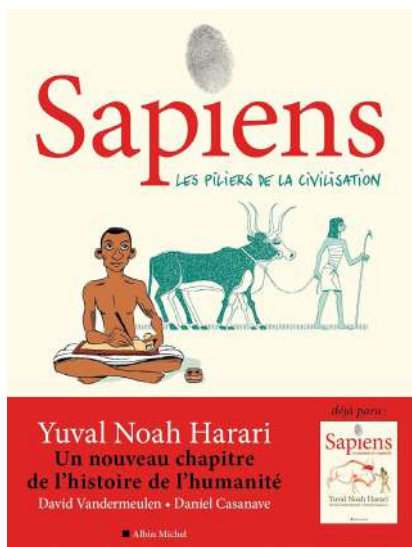
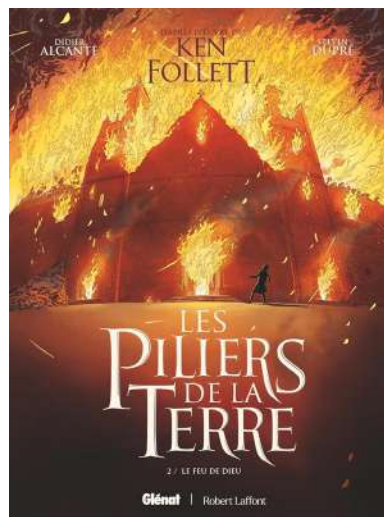
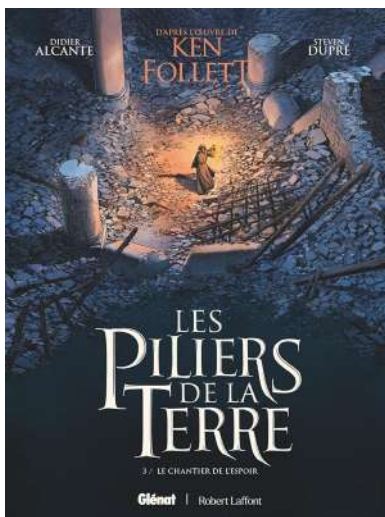
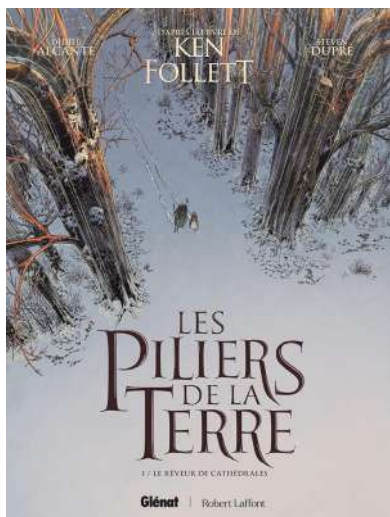

Sélection adultes

Pour suivre toute l'actualité de la Bibliothèque : <https://bibliothequeleslogesenjosas.com/>

Sélection jeunesse

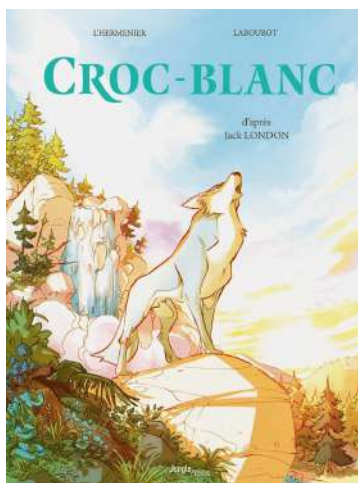



AMTL

UN MOIS DE MARS EN MUSIQUE : L'AMTL MET SES TALENTS À L'HONNEUR

Le mois de mars a vibré au rythme des instruments à l'AMTL, qui a enchaîné deux temps forts très attendus : son traditionnel apér'audition du 21 mars 2026, suivi des examens des élèves dès le lendemain.

Lors de l'apér'audition, de nombreux habitants sont venus applaudir les musiciens. Ce rendez-vous convivial est désormais bien ancré dans la vie locale.

Notre programme a offert un voyage musical allant d'Offenbach à Mozart, en passant par Bach ou encore Tiersen.

Le public, fidèle et enthousiaste, a soutenu chaque élève avec bienveillance, contribuant à l'atmosphère chaleureuse de la soirée.

Dès le lendemain, les professeurs étaient de nouveau mobilisés pour les examens annuels.

Ces évaluations ont permis de mesurer les progrès réalisés et de valoriser l'investissement des élèves tout au long de l'année.

De nombreux diplômes ont été remis, témoignant de la qualité de l'enseignement dispensé et de l'engagement des jeunes musiciens.

Les réussites enregistrées lors des examens illustrent le travail assidu des élèves et l'accompagnement attentif de leurs professeurs.

La saison se poursuit avec deux événements ouverts à tous :

- ▶ **Samedi 13 juin 2026** : Audition des élèves
Espace Denis Potier – Les Loges-en-Josas
- ▶ **Dimanche 14 juin 2026** : Concert de fin d'année
Espace du Plessis – Toussus-le-Noble, salle 1



Pour toute information complémentaire, vous pouvez contacter Alexandra RAULINE au : **06 84 02 87 31**.



SOIRÉE CASINO

RETOUR EN IMAGES

Belle ambiance le 7 février pour la soirée Casino organisée par le CdF ! On aurait presque pu entendre le générique de James Bond flotter dans l'air !





BROCANTE RETOUR EN IMAGES

Il faisait froid, mais il faisait beau ! Dimanche 29 mars, la Brocante a une nouvelle fois rencontré un beau succès. Merci mille fois à tous les bénévoles qui ont aidé à faire de cet événement une réussite.



THÉÂTRE - SPECTACLE MUSICAL UNE SOIRÉE PLEINE D'ÉNERGIE AVEC LE THÉÂTRE MUSICAL "AMOUREUSES ... MAIS PAS QUE !"



Le samedi 14 mars, l'Espace Denise Potier a vibré au rythme d'un théâtre musical plein de peps, dans le cadre des événements organisés par le Comité des Fêtes.

Devant une salle réceptive et enthousiaste, les deux comédiennes ont enchaîné les tableaux avec une belle énergie, mêlant théâtre, chant et musique dans une ambiance chaleureuse et entraînante. Les spectateurs se sont rapidement laissés emporter par le rythme du spectacle.



Entre rires, applaudissements et bonne humeur, cette soirée a une nouvelle fois montré combien ces moments de partage font vivre la commune... alors Logeois, on compte sur vous pour être encore plus nombreux la prochaine fois !

Un grand merci à la troupe pour sa performance ainsi qu'au public venu nombreux profiter de ce beau moment.

Le Comité des Fêtes donne déjà rendez-vous aux Logeois pour ses prochains événements !





FÊTE DU VILLAGE

27 JUIN 2026 À PARTIR DE 14H



Grande Fête annuelle au Parc Yvon Le Coz : la Kermesse s'invite aux Loges !

Au programme de l'après-midi :

► 8 Stands Kermesse : chamboule tout, tir au ballon, fléchettes, tir à l'arbalète...

► Structures gonflables : Parcours Warrior équilibriste, Parcours Aventure (37 m de long) et Forêt enchantée pour les plus petits

► Remorque Multifonctions

► Derby

Et bien d'autres jeux !



Tournoi de pétanque, organisé par l'ASL Badminton, par équipe de 2 ou 3 selon le nombre de participants. Chaque joueur apportera son équipement, pour des matchs en 10 points.

Tournoi de Volley organisé par le CDF.

Bar du CDF tout l'après-midi et en soirée pour vous rafraîchir et grignoter.

Dès 14h, le Food Truck "L'escale des saveurs" vous proposera gaufres, crêpes, barbe à papa... avant de vous régaler le soir avec différents snacks maison : burger/frites et hot-dog/frites.



Vers 18h45, résultats du concours photos organisé par la Mairie sur le thème "Le Patrimoine - bâti ou naturel - des Loges-en-Josas et des communes limitrophes : Buc, Jouy-en-Josas, Toussus-le-Noble"

Discours de la Présidente du Comité de Fêtes, puis celui de Mme Le Maire suivi d'un apéritif offert par la Mairie à tous les habitants.

Et la soirée :

Tables, bancs et BBQ seront mis à disposition pour vous permettre d'apporter votre repas. Ou le Food truck qui cuisinera pour vous !

► Retraite aux flambeaux vers 22h30

► Feu d'artifice vers 23h

► Soirée dansante





LE PRINTEMPS S'ANNONCE TOUJOURS REMPLI DE PROMESSES... SANS JAMAIS NOUS MENTIR, SANS JAMAIS DÉFAILLIR !

Le 20 mars 2026, l'équinoxe vient de marquer l'arrivée du printemps dans l'hémisphère nord et de l'automne dans l'hémisphère sud, nous donnant environ 12 heures de jour et 12 heures de nuit.



Célébrer l'équinoxe

Les cultures anciennes ont suivi les équinoxes de différentes manières au cours des millénaires. Des monuments érigés, comme les pyramides, aux gravures sur pierres qui servaient de calendrier, en passant par les églises qui intégraient le soleil dans leur architecture, les civilisations marquaient le passage du Soleil et des saisons avec une grande précision.

À l'équinoxe de printemps, l'augmentation de la durée du jour et le réchauffement des températures encouragent les oiseaux migrateurs à retourner vers leurs zones de nidification et déclenchent le réveil des animaux hibernants. Cette période est également marquée par l'éclosion des bourgeons et la floraison de nombreuses plantes, signe d'un renouveau après les mois d'hiver.

Quand vient le printemps, vient le temps du jardinage, de l'entretien des espaces verts et des moments agréables passés dehors en famille ou entre amis.

Voici quelques rappels de règles de civisme.

Rappel de collecte des déchets végétaux :

en Bac marrons, en porte à porte,

- ▶ de la mi-mars à mi-décembre (sem 11 à 50)
- ▶ Pas de collecte la semaine du 15 août (sem 33)

Les sacs à déchets verts, en papier Kraft ne sont plus distribués. Pensez à les acheter en magasins.

Dépôt limité à 2 bacs + 3 sacs kraft ou 3 fagots.
Au-delà, pensez à la déchetterie !



Rappel d'une règle simple : Moins de bruit, meilleures relations entre voisins :

Les activités dans les jardins aux beaux jours, se font dans le respect des voisins. De jour, comme de nuit, tout bruit gênant peut être sanctionné.

- ▶ Bricolages, tonte des pelouses, taille des haies, et autres utilisations d'outils thermiques ou électriques uniquement aux horaires autorisés...
- ▶ Habitons-nous à parler doucement sans crier...
- ▶ Évitions la musique à l'extérieur et contrôlons les décibels de nos sources sonores y compris les instruments de musique...
- ▶ Veillons à ce que nos chiens n'aboient pas inconsidérément...

Un mot aimable est comme un jour de printemps.
(Proverbe russe)

